



Tillitsvalgthåndboka

En guide for studenttillitsvalgte ved NTNU

Forord

Kjære medtillitsvalgte – vi er glad for å ha deg med på laget! Å være tillitsvalgt er et ærefullt oppdrag, og noe du bør være stolt av. Uansett hva din oppgave i studentdemokratiet er, er rollen til for en god grunn. Arbeidet vårt er utrolig viktig - vi gjør livet som student litt bedre, steg for steg. I mange tilfeller vil ikke fruktene av arbeidet vårt høstes før vi har forlatt NTNU, og kanskje nettopp derfor bør du være ekstra stolt av det uselviske arbeidet du har fått tilliten til å gjøre på vegne av dine medstudenter, og for fremtidige studenter. Du er valgt fordi de rundt deg mener at du har rett hode for jobben, og et hjerte for folket. Noen ganger kan det være fryktingytende å bestemme noe på vegne av flere hundre eller tusen studenter, men de har valgt deg fordi du vil arbeide for å ta det rette valget, alltid.

Heldigvis er det veldig mye moro knyttet til arbeidet. Vi er en spesiell gruppe mennesker, og vi tror at du, som oss, syns det er gøy å få bedre kjennskap til NTNU, og finne ut av hva som egentlig foregår bak kulissene. Du vil i vervet bli kjent med sentrale mennesker i mange situasjoner, og gjør du et godt inntrykk kan du finne endringsvilje selv blandt de mest hardnakkede og fastgrodde byråkrater.

Lykke til!





Hva er NTNU?

NTNU – Norges teknisk-naturvitenskapelige universitet – er Norges største universitet. Universitetet har over 40 000 studenter fordelt på tre studiebyer: Gjøvik, Ålesund og Trondheim. NTNU består av 8 fakulteter, og 56 institutter og avdelinger.

NTNUs visjon, nedsatt i strategien for 2018-2025, er «Kunnskap for en bedre verden». Gjennom NTNUs verdier «Kreativ, Kritisk, Konstruktiv og Respektfull» er målet å frembringe nye perspektiver for langsiktig, grunnleggende forskning og for utdanning av fremragende kandidater.

Disse ordene er hentet fra NTNUs generelle samfunnsoppdrag. NTNUs spesielle samfunnsoppdrag er tydeligere på hvilke hovedprioriteringer og midler som skal til. NTNU er et breddeuniversitet med teknisk-naturvitenskapelig hovedprofil. NTNU skal være en premissleverandør for omstilling til et grønt skifte.

De tematiske satsningsområdene våre er Energi, Bærekraft, Helse og Havrom. I løpet av strategiens periode til 2025, skal hver kandidat fra NTNU ha god kjennskap til verdens miljøutfordringer. FNs 17 bærekraftsmål, utfordringer knyttet til dem og mulige løsninger skal prege alle utdanninger ved NTNU i en eller annen kapasitet.



Energi



Bærekraft



Helse



Havrom



FNs BÆREKRAFTSMÅL





FNs BÆREKRAFTSMÅL



<p>1 UTRYDDE FATTIGDOM</p> 	<p>2 UTRYDDE SULT</p> 	<p>3 GOD HELSE</p> 	<p>4 GOD UTDANNING</p> 	<p>5 LIKESTILLING MELLOM KJØNNENE</p> 	<p>6 RENT VANN OG GODE SANITÆRFORHOLD</p> 
<p>7 REN ENERGI FOR ALLE</p> 	<p>8 ANSTENDIG ARBEID OG ØKONOMISK VEKST</p> 	<p>9 INNOVASJON OG INFRASTRUKTUR</p> 	<p>10 MINDRE ULIKHET</p> 	<p>11 BÆREKRAFTIGE BYER OG SAMFUNN</p> 	<p>12 ANSVARLIG FORBRUK OG PRODUKSJON</p> 
<p>13 STOPPE KLIMAENDRINGENE</p> 	<p>14 LIV UNDER VANN</p> 	<p>15 LIV PÅ LAND</p> 	<p>16 FRED OG RETTFERDIGHET</p> 	<p>17 SAMARBEID FOR Å NÅ MÅLENE</p> 	

Studentdemokratiet på NTNU

Studentdemokratiet følger NTNUs egen linjeorganisering. Det betyr at for hvert nivå i NTNUs organisasjon vil du finne et tilsvarende tillitsvalgnivå. På samme måte som NTNU svarer på høringer fra Kunnskapsdepartementet, og sender høringene ut til sine fakultet, svarer Studenttinget på høringer fra NTNU, og sender først høringene ut til studentrådene. Alle tillitsvalgte skal kunne finne hjelp og støtte i nivået over.

Alle institutter har instituttillitsvalgte (ITVer) eller programtillitsvalgte (PTVer) som sitter i styremøter og ledermøter. På hvert fakultet er de fakultetstillitsvalgte (FTVer) ansvarlige for å representere studentene på fakultetsnivå, og lede studentrådene. Her sitter tillitsvalgte studenter med tilknytning til de ulike instituttene på fakultetet. Studentrådene er fakultetets offisielle studentstemme, og fakultetenes støtteapparat og vaktbikkje. FTVerne formidler studentrådets stemme i styremøter og ledermøtet på hvert fakultet.

I NTNUs linjeorganisering heter det at man alltid skal forsøke å løse problemer på lavest mulig nivå. Dette betyr i mange tilfeller at den beste løsningen er å snakke direkte med personen det angår, og det er her referansegruppene kommer inn. Referansegruppene arbeider grunneleggende med å forbedre undervisningen og emners innhold, ett emne av gangen og rett inn mot underviserne.

Mer om studentrådene, link til studentrådenes nettsider og kontaktinformasjon finnes på studentrad.no.

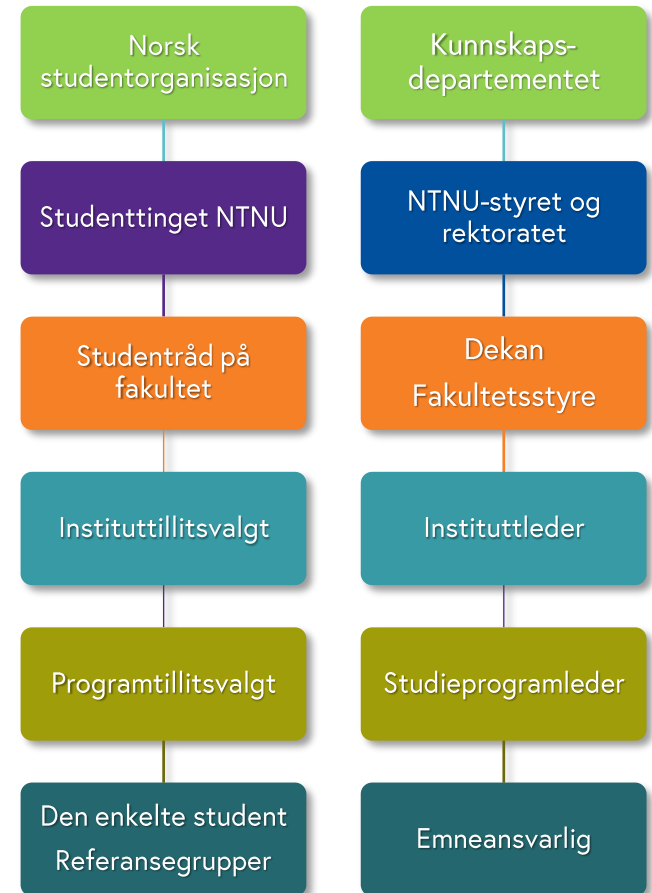



NTNU
STUDENTTINGET
studenter, planlegg

Din
STEMME
har
MAKT!

studenttinget.nc
Instituttet@studenttinget
fb.com/Studenttinget

Det sentrale studentdemokratiet



Studenttinget NTNU

Studenttinget (STi) er det øverste tillitsvalgte organet for studenter ved NTNU, og representerer alle studentene i saker opp mot universitetsledelsen, samt i nasjonale og internasjonale fora ved behov. I Gjøvik og Ålesund finnes det lokale parlamenter som representerer studentene i lokale saker. Studenttinget består av 25 medlemmer. Gjøvik og Ålesund har en kvote på to plasser hver, men ellers er medlemmene valgt ved urnevalg av hele universitetets studentmasse. Studenttinget har månedlige møter, og vedtar politikk på vegne av studentmassen. Studenttinget vedtar med andre ord hva NTNUs 42 000 studenter mener. Studenttinget velger et arbeidsutvalg (AU) som jobber på fulltid og har ansvar for daglig drift og representasjon mellom møtene. AU består av seks medlemmer, hvorav to er lederne for studentparlamentene i Gjøvik og Ålesund.

Les mer på studenttinget.no eller kontakt Studenttingets ledergruppe på sti@studenttinget.ntnu.no.



Studentparlamentene i Gjøvik og Ålesund

Studentparlamentene i Gjøvik og Ålesund er tilsvarende Studenttinget, og arbeider i utgangspunktet med saker som kun angår de to respektive studiebyene. Saker som blir tatt opp i parlamentene tas med videre til Studenttinget om det angår hele institusjonen. Stedlige leder for Gjøvik og Ålesund sitter i Studenttingets arbeidsutvalg.

De kan nås på henholdsvis alesund@studenttinget.ntnu.no og gjovik@studenttinget.ntnu.no.



Universitetsstyret

NTNUs styre er det øverste organet ved NTNU, og tar avgjørelser i saker av prinsipiell og overordnet karakter. Styret har ansvar for virksomheten ved universitetet, og at NTNU drives innenfor de rammer og retningslinjer som gis av Kunnskapsdepartementet og Stortinget. Styret er ansvarlig for å vedta strategier, fastsette mål, legge frem regnskap og foreslå budsjett. Styret ansetter også rektor, som opptrer på styrets vegne som daglig leder for NTNU.

Styret består av elleve medlemmer, hvorav to er studenter. Studentene representeres med en kvinne og en mann, og velges på urnevalg av hele studentmassen. Kontakt studentene i NTNU-styret på styrerep@studenttinget.ntnu.no.



Det sentrale studentdemokratiet



Velferdstinget i Gjøvik, Ålesund og Trondheim

Velferdstinget (VT) består av representanter fra ulike utdanningsinstitusjoner i Trondheim, Gjøvik og Ålesund. Deres hovedoppgave er å ivareta og bedre velferdstilbudet for studentene i disse studiebyene. Velferdstinget bestemmer hva semesteravgiften brukes til, og uttaler seg om hvordan Student-samskipnaden (Sit) skal prioritere i sitt arbeid. VT jobber også mot utdanningsinstitusjonene og bl.a. kommunen. NTNUs representanter i VT velges av Studenttinget.

Les mer på Velferdstinget.no eller kontakt Velferdstinget på organisorisk@velferdstinget.no.



Studentsamskipnaden i Gjøvik, Ålesund og Trondheim

Studentsamskipnaden i Gjøvik, Ålesund og Trondheim (Sit) står for velferdstilbudet for studenter i de tre byene. Sit drives av og for studenter, og har tre hovedområder i sitt virke: Sit Bolig, Sit Kafe og Sit Velferd. Samskipnaden drifter stort sett alle kaféer og kantiner på campus, en betydelig del av studentboligene, samt en rekke helsetjenester, idrettstilbud og barnehager. I tillegg tilbyr Sit en lang rekke kurs i alt fra mestring av studentlivet til samarbeid og teambuilding – mange av disse kan være svært nyttige både for studenter og for deg som tillitsvalgt. Samskipnadens tilbud driftes blant annet av semesteravgiften, etter bestemmelser fra Velferdstinget.

Les mer på sit.no, eller send en e-post til sit@sit.no.

Studentombudet

Studentombudet

Universiteter, høyskoler og fagskoler i Norge er pålagt å ha et *studentombud*.

Studentombudet er en uavhengig aktør med juridisk kompetanse som kan gi studenter juridisk rådgivning og bistand, og følge opp saker som angår studenters rettigheter. Ombudet skal arbeide for å sikre at NTNU ivaretar studentenes rettigheter i studie-situasjonen, og er dermed en stor ressurs både for studentene og for deg som tillitsvalgt.

Studentombudet kan bistå og gi råd i saker som handler om f.eks.:

- Eksamen (Sensur, klage, saksbehandling)
- Studiekvalitet og tilrettelegging
- Praksis
- Studentopptak
- Diskriminering, trakassering og mobbing
- Konflikter mellom studenter eller mellom student og ansatt ved NTNU
- Administrative spørsmål
- Studentrettigheter generelt

Studentombudet kan:

- Lytte og gi deg korrekt veiledning
- Diskutere bekymringer, avklare problemer og foreslå alternativer
- Forklare universitetsprosedyrer og gi veiledning om studentrettigheter
- Bidra til å løse saker på lavest mulig nivå
- Påpeke utfordringer ovenfor NTNU
- Anbefale endringer i retningslinjer og prosedyrer
- Være en nøytral, uavhengig instans mellom parter i en eventuell konflikt



Lennart Solligard
Studentombud ved NTNU

Studentombudet kan IKKE:

- Instruere ansatte ved NTNU eller pålegge dem noe
- Fatte enkeltvedtak eller fungere som klageinstans i saker som er behandlet og vedtatt av NTNU
- Fungere som studentens advokat, eller ta parti i en pågående konflikt
- Etablere, endre eller legge til regler, retningslinjer eller prosedyrer ved NTNU.



Råd og utvalg

Det finnes en rekke sentrale råd og utvalg ved NTNU som skal bidra til at virksomheten fungerer best mulig. I alle disse sitter det studenter, som oppnevnes av Studenttinget.

Den sentrale klagenemnda

Klagenemnda er NTNUs sentrale klageinstans. Alle enkeltvedtak om studenter som blir fattet ved NTNU kan påklages, og behandles i klagenemnda. Klagenemndas mandat er fastslått gjennom universitets- og høyskoleloven (UH-loven).

Eksempler på saksområder som klagenemnda dekker er godkjenning av utdanning, fritak for eksamen, rett til å ta eller annullering av eksamen, fusk saker, utestenging og klager på formelle feil. Klagenemnda består av fem personer hvorav to er studenter. Prosessen for klager er beskrevet på Klagenemndas side på NTNUs intranett (Innsida).

NTNUs skikkethetsnemnd

Skikkethetsnemnda dekker lærer-, lektor-, og helseutdanningene, samt profesjonsstudiene i medisin og psykologi. En oversikt over studieprogram som er dekket av skikkethetsnemnda finnes på Innsida. I alle studieprogram som er dekket av skikkethetsnemndas mandat skal det kontinuerlig foretas vurdering av studentenes skikkethet. Det vil si studentens faglige og personlige forutsetning for å fungere i det yrket de utdannes til.

Studieprogrammene er ansvarlige for at studentenes skikkethet kontrolleres gjennom flere veilednings- og vurderingssituasjoner. Disse skal i hovedsak skille ut kandidater som ikke er skikket. Dersom det oppstår tvil om avgjørelsen som fattes er rett, kan det sendes en tvilsmelding. Hvis dette forekommer skal skikkethetsnemnda gjennomføre en særskilt vurdering.



Læringsmiljøutvalget (LMU)

Læringsmiljøutvalget (LMU) er det sentrale organet med ansvar for læringsmiljøet ved NTNU. En av de mest unike sidene ved LMU er evnen til å melde saker direkte til styret. Ingen andre utvalg ved NTNU har en slik posisjon. Læringsmiljøet ved NTNU er delt inn i fem kategorier: fysisk, psykososialt, organisatorisk, digitalt, og pedagogisk læringsmiljø. I tillegg til det sentrale LMU er det underutvalg i Ålesund og Gjøvik.

LMUs fordeling av ansatte og studenter er også unik. Gruppene består av 50 % studenter. I oddetallsår er det studentene som leder utvalget, og har da et flertall i utvalget grunnet leders dobbeltstemme ved stemmelikhet. LMU består av 10 medlemmer, og underutvalgene består av 6 medlemmer. Én av studentene i hvert underutvalg skal sitte i LMU sentralt. LMU tilsvarer Arbeidsmiljøutvalget (AMU) for ansatte, hvor det også sitter en student som observatør med tale- og forslagsrett.

Det sentrale utdanningsutvalget (UU)

Utdanningsutvalget (UU) er det viktigste rådgivende organet til prorektor for utdanning. Her sitter prodekaner for utdanning fra alle fakultetene, studiesjefen, lederne for forvaltningsutvalgene og studentrepresentanter. Utvalget arbeider med strategiske saker, blant annet den årlige kvalitetsmeldingen, digitalisering av undervisning og diskusjoner rundt fellesemner.

Utvalg for likestilling og mangfold

Utvalget for likestilling og mangfold skal være pådriver i arbeidet med likestilling og mangfold for ansatte og studenter ved NTNU. Utvalget består av en rekke ulike faglige og administrative ansatte, og to studenter. Utvalget skal bidra til et inkluderende universitet for alle, uavhengig av f.eks. kjønn, etnisitet, nasjonal opprinnelse, språk, livssyn, politisk syn, seksuell orientering, funksjonsevne og andre forhold. Utvalget leverer politikk og handlingsplaner for likestilling og mangfold som er forpliktende og retnings-givende for hele organisasjonen.



Forvaltningsutvalget for lektorutdanningene (FUL)

Ved NTNU er lektorutdanningene organisert slik at de hører til 4 ulike fakulteter. Rektoratet har derfor oppnevnt FUL for å ha et overordnet ansvar for felles koordinering av lektorutdanningene. FUL vedtar studieplaner for lektorutdanningene, og er rådgivende i alle saker som angår lektorstudentenes utdanning. Utvalget samarbeider tett med studieprogramrådene, og kobler eksterne og interne med interesse i lektorutdanningene sammen.

Forvaltningsutvalget for ingeniørutdanningene (FUI)

NTNUs 3-årige ingeniørutdanninger tilhører 3 fakulteter. Rektoratet har derfor oppnevnt FUI for å organisere og koordinere utdanningene, samt å utvikle og sette felles kvalitetskrav. FUI er rådgivende i saker som gjelder ingeniørutdanningene, skal være med å løfte saker til utdanningsutvalget, og vedtar studieplaner.

Forvaltningsutvalget for sivilingeniører (FUS)

Sivilingeniørutdanningene finnes ved fire fakulteter. På samme måte som FUL og FUI har rektoratet oppnevnt FUS for felles koordinering og organisering av utdanningene, og rådgivning i saker som angår sivilingeniørutdanningene. Utvalget samarbeider tett med studieprogramrådene og har ansvar for strategiske valg som angår sivilingeniørutdanningene.



Evalueringer på NTNU

Studentenes helse- og trivselsundersøkelse (SHoT)

SHoT er en nasjonal kartlegging av studentenes opplevde helse og trivsel underveis i studiene. Undersøkelsen tar for seg mye mer enn læringsmiljøet på campus og i undervisningssituasjonen, og benyttes derfor av flere aktører enn universitetene. Undersøkelsen sendes ut til alle studenter i Norge hvert fjerde år, senest i 2022. Les mer på studenthelse.no.

Referansegrupperapporter

Alle emner ved NTNU skal ha en referansegruppe. I løpet av semesteret skal denne gruppa møte emnets undervisere, og diskutere kvaliteten på undervisningen i vid forstand. Etter gjennomført eksamen skal referansegruppene levere en sluttrapport. Rapporten bør inneholde forslag til tiltak dersom en forbedring ønskes. Rapportene skal benyttes av instituttene for å sikre kvalitet i utdanningene.

Emneevalueringer

Emneansvarlig skal skrive en rapport som evaluerer kvaliteten i emnet. Rapporten skal inneholde momenter fra referansegrupperapporten, og diskutere om forslag til tiltak skal implementeres eller ikke. Emnerapportene skal legges ut på nett slik at alle kan lese den, og skal ha referansegrupperapporten i sin helhet som et vedlegg.

SHOT 2022



Evalueringer på NTNU

Studiebarometeret

Nasjonalt organ for kvalitet i utdanningen (NOKUT) sender hvert år ut en spørreundersøkelse til studenter på andre og femte årstrinn i høyere utdanning. Svarene samles i en portal på studiebarometeret.no hvor man kan finne statistikk for enkelte for enkelte institusjoner eller studieprogram. Det er mulig å sammenligne statistikk, og se utvikling over tid. Institusjonene får innsyn i dypere statistikk enn det som presenteres på portalen, men svarene på undersøkelsen er alltid helt anonyme.



STUDIEBAROMETERET

Kandidatundersøkelsen

NTNU sender ut en undersøkelse til uteksaminerte studenter med en grad tilsvarende en treårig utdanning eller mer. Formålet med undersøkelsen er å finne ut hvordan kandidater har opplevd sin studietid ved NTNU, og hvordan overgangen til arbeidslivet er for NTNUs kandidater. Informasjonen benyttes av til strategiske valg ved fakultetene, og gir informasjon til veiledning av studentene.

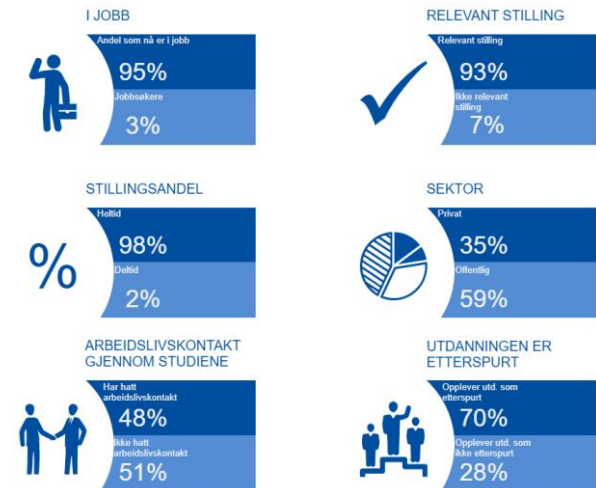



Egne notater



Studentttinget NTNU

sti@studentttinget.ntnu.no

Studentparlamentet i
Gjøvik

gjovik@studentttinget.ntnu.no

Studentparlamentet i
Ålesund

alesund@studentttinget.ntnu.no

Studentene i NTNU-styret

styrerep@studentttinget.ntnu.no

Fakultet for Arkitektur og
design (AD)

ad-ftv@studentrad.ntnu.no

Det humanistiske fakultet
(HF)

ftv@hf.ntnu.no

Fakultet for informasjons-
teknologi og elektro-
teknikk (IE)

ie-ftv@studentrad.ntnu.no

Fakultet for ingeniør-
vitenskap (IV)

iv-ftv@studentrad.ntnu.no

Fakultet for medisin og
helsevitenskap (MH)

mh-ftv@studentrad.ntnu.no

Fakultet for natur-
vitenskap (NV)

nv-ftv@studentrad.ntnu.no

Fakultet for samfunns- og
utdanningsvitenskap (SU)

ftv@su.ntnu.no

Fakultet for økonomi (ØK)

ok-ftv@studentrad.ntnu.no